"LES ETRUSQUES "

Conférence M. MONCEAUX – 18 OCTOBRE 2022

Les Etrusques sont l'une des plus importantes civilisations pré-romaines. Ce peuple de navigateurs et d'artisans s'est développé à partir du IXe siècle avant J.-C et a connu son apogée entre le VIIe et le VIe siècle avant J.-C. Ils étaient connus des Grecs sous le nom de *Tyrrhenoi* - ou tyrrhéniens - et des Romains sous le nom de *Tusci* ou *Etrusci.* Les Etrusques occupaient une vaste partie de la péninsule italienne, désignée sous le nom d'Etrurie. Leur territoire s'étendait sur la plaine du Pô, la Toscane, le nord du Latium, se prolongeait sur une partie de l'Ombrie et jusqu'en Campanie. Plus tard, ils ont aussi atteint les côtes ibériques, la Corse et plusieurs centres côtiers de Gaule méridionale.

Pendant la période la plus ancienne, la société était organisée en villages sans distinction sociale visible. Au fil des siècles, elle s'est ensuite peu à peu structurée jusqu'à donner naissance à un ensemble de cités-Etats qui fonctionnaient de façon indépendante et ne s'alliaient que sur le plan religieux et parfois économique. Il n'existait aucune unité politique. Jusqu'au Ve siècle avant J.-C, le pouvoir y était exercé par des rois qui laissèrent ensuite place à une classe aristocratique urbaine.

Du fait de leur localisation, les Etrusques constituaient une civilisation très ouverte qui n'hésitait pas à profiter de sa place stratégique pour les échanges commerciaux et culturels.

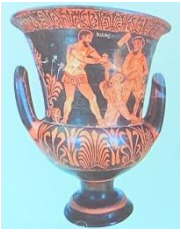

S'ils disposaient de nombreuses ressources et matières premières sur leur territoire, ces échanges leur permettaient d'obtenir ce dont ils manquaient, par exemple des métaux. Cette ouverture leur a permis d'adopter de nombreuses innovations et pratiques des Phéniciens ou des Grecs qu'ils ont transformées à leur manière, en y intégrant quelque chose de leur société. L'introduction dans la société étrusque des rituels du banquet et du symposium, chers aux Grecs, en est un exemple. Cette civilisation possédait sa propre langue aujourd'hui appelée étrusque. Mais cette langue qui s'est éteinte autour du IIe siècle avant J.-C reste très mystérieuse.

Si l'on dispose de peu de sources directes d'informations sur la vie quotidienne des Etrusques, les objets courants et les mobiliers funéraires retrouvés livrent de précieux témoignages. Ils mettent par exemple en évidence, l'importance des banquets et du rituel du *symposium* dans la classe aristocratique de la société étrusque. Les scènes de banquet figurent parmi les plus fréquemment représentées. Ces mêmes scènes ont également permis de mettre en lumière une place singulière des femmes chez les Etrusques. Les femmes avaient le droit de participer aux banquets et à tous les événements publics. Outre la possibilité d'être présentes aux rassemblements sociaux, les femmes jouissaient du droit à la propriété et à l'instruction.

Au chapitre de la religion, les Etrusques croyaient que le monde était entièrement géré par les divinités et que toute manifestation était un signe envoyé par les dieux qu'il convenait de bien interpréter. De fait, les arts divinatoires étaient pris très au sérieux.

Si l'on considère que leur civilisation a pris fin au Ier siècle avant J.-C, les Etrusques n'ont pas disparu à proprement parler. Leur société a décliné à cause de l'expansion romaine à travers la péninsule italienne, qui a provoqué une romanisation lente et progressive des Etrusques à partir du IVe siècle avant J.-C., leur civilisation n'a pas décliné sans laisser de traces, bien au contraire. Au même titre qu'ils avaient été inspirés par les Phéniciens et les Grecs, les Etrusques ont laissé un héritage non négligeable à Rome. La plupart des coutumes et symboles de la civilisation romaine ont largement été inspirés des premiers. En particulier dans le domaine religieux. Les divinités du Panthéon romain sont ainsi les mêmes que celle du Panthéon étrusque, Tinia et Uni devenant par exemple Jupiter et Junon chez les Romains.